پێداچوونەوەیەک بە پێداچوونەوەی خولیاو مەرگی رەحمانی کورد خولیای کوردستان

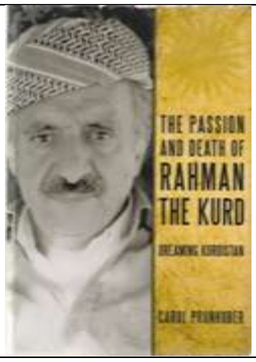

مافناس – حەسەن ئەیوبزادە

www.peshmergekan.com

بەشی ١٠

جیاوازیی ناوی کتێبە تەزویرکراوەکە لە دەقە کوردییەکەدا لەگەڵ ناوی کتێبەکە بە زمانەکانی سپانیۆلیی، ئینگلیزیی و تورکیی!

١- خولیاومەرگی رەحمانی کورد بە سپانیۆلیی ٢-خولیاو مەرگی رەحمانی کورد خولیای کوردستان بە ئینگلیزیی ٣- خولیاو مەرگی رەحمانی کورد ، خولیای کوردستان بە تورکیی

٤- خولیاومەرگی قاسملوی کورد بە کوردی لە پێداچوونەوەی مەلا عەبدوللادا !

کورتەیەکی ئەو لێکۆلینەوەیە

کارۆل پرۆن هۆبێر رۆژنامەڤان و نووسەرێکی ڤێنێزۆئێلاییە. لە ٢٠٠٨ کتێبێکی لەسەر بەشێک لە ژیانی سیاسیی و بەسەرهاتی د.عەبدوررەحمان قاسملوو بە زمانی سپانیۆلی نووسیوە و لە کاراکاس چاپی کردووە. ساڵی دواتر نووسەر خۆی ئەو کتێبەی کردووە بە ئینگلیزیی و لە ٣٠ دێسامبری ٢٠٠٩ لە ئەمریکا چاپ کراوە. ئەو کتێبە لە لایەن ماموستا فەتاح کاویان ئەندامی بەرێ کومیتەی ناوەندیی حدکا کراوە بە کوردیی و گۆیا لە ژووئیەی ٢٠٠٩لەهەولێر چاپ کراوە.

مەلا عەبدوللا حەسەنزادە، ئەندامی بەرێی حدکا سەرەڕای ئەوە کە ئەلف و بێی زمانی ئینگیزیی نەزانیوە کە دەبوو تێیدا پسپۆر بێ، خۆی کردووە بە "ئێدیتۆر"ی ئەو کتێبە و پێیدا چووەتەوە!! کەڵک وەرگرتن لە سەرناوی " ئێدیتۆر" بۆ مەلا عەبدوللا کە رەوایی و سەلاحییەتی ئەو کارەی نەبووە خۆی تەزویریان جەعلی عینوانە و تاوانێکی سەربەخۆیە.

مەلا عەبدولڵا بە هەزاران تەزویری لەو کتێبەدا کردووە. کەم وشە، دێر، هێڵ،پاراگراف ولاپەڕە هەیە کە ئێدیتۆر تەزویرێکی تێدا نەکردبێ. کارەساتێک کە مەلا عەبدولڵا بەسەر ئەو کتێبەی هێناوە، داعش بەسەر ئاسەوارە کەوناراکانی عێراق و سوریای نەهێناوە.

مەلا عەبدولڵا لە نووکەوە ناوی "کتێبی خولیا ومەرگی رەحمانی کورد خولیای کوردستان" ی گۆڕیوە و کردوویەتە " خولیا و مەرگی قاسملوویکود. بەڕێوە بەرایەتیی گشتیی کتێبخانەکان رێگەی داوە لەژێر ژمارەی ٦٦٦ ئەو کتێبە چاپ بکرێ. بەلام لەو دامەزراوەشدا ناوەکە جارێکی دیکە گۆڕدراوە و کراوە بە خولیاو مەرگی قاسملووی کوردان. چاپی یەکەمی ئەو کتێبە لە ژوئیەی ٢٠٠٩ لە هەولێرراگەیەندراوە. لە لاپەڕەی ٢ ی ئەو کتێبەدا ژمارەی ٦٦٦ بەڕێوەبەرایەتیی گشتیی کتێبخانەکانی لێدراوە، بەڵام هەر لەئەو کتێبە و لە لاپەرەی ئاخردا ساڵی چاپەکەی ٢٠٠٦ نووسراوە. واتە دووساڵ پێش ئەوە کە بە زمانی سپانیۆلیی بنووسری و سێ ساڵ پێشتر لە چاپی ئینگلیزیی‌یەکەی لە هەولێر بە ئیدیتۆریی مەلا عەبدولڵا چاپ کراوە!!

لەو نۆ بەشە لێکۆلینەوەیەدا کە پێشتر خراونە بەرچاوی خوێنەر گوترا کە ئەو هەزاران تەزویرەی کە مەلا عەبدولڵا لەو پێداچوونەوەیەدا کردوونی بۆ پاکانەکردن بۆ تێرۆریستەکانی قاتڵی د.قاسملوو وعەبدولڵا قادریی ئازەر و چەواشەکردنی واقعییەت و شاردنەوەی جینایەتێکی مەزن بووە کە توانەوەی بزووتنەوەی کوردی لە رۆژهەلاتی کوردستان و تێرۆری باشترین رۆلەکانی ئەو گەلەی لێکەوتووەتەوە و مەلا عەبدوڵلا دەوری سەرەکیی لەو تاوانانەداهەبووە.

حەسەن زادە لەو تەزویرانەدا سەلماندوویە کە بە سێ روما، دەمامک و ماسکی جیاوازەوە لە روداوە جینایی - سیاسیی و ئیتتیلاعاتییێەکان لە نێوان حدکا، ئیتتیلاعاتی سپای پاسداران و یەکێتیی نیشتمانیی دا دەورێکی کارای گێراوە. دانی زانیاریی بە "اطلاعات سپاه پاسداران " لە سولەیمانیی و زانیاریی ینک (لقی کوردییپەیڤی ئیتتیلاعاتی سپای پاسداران لە باشوری کوردستان [1])وهەوڵی ناوبراو بۆ شاردنەوەی ئەو تاوانانە و هێشتنەوەی فریوکارانەی سەدان ئەندامی حدکا لەو قژڵە پەنابەرییە بۆجیرە وەرگرتن و بە کوشتدانی ئەندامانی پەنابەرکردوو بووە.

مامۆستا "کاویان"ی وەرگێری کتێبی خولیاو مەرگی رەحمانی کورد، لە هەلومەرجێکدا نەبووە کە پێداچوونەوە تەزویرکراوەکەی مەلا عەبدولڵا حەسەنزادەی کۆنترۆل بکاو بیخوێنێتەوە. حەسەنزادە ئەو دەرفەتەی قۆزتووەتەوە. زەبری خۆی لە بزوتنەوەی کورد، لەحدکا(کادر وپێشمەرگەکانی) وەشاندووە. دۆسییەی ئەو جینایەتەی بۆ خزمەت بە سەرانی بڕیاردەر و بەڕێوەبەرانی ئەو جینایەتە و یارمەتیدەرە کوردەکانیان بە بیانووی نەبوونی خەرجی دادگە راگرتوە. ئەوکارەی لەژێر

1_ کتێبی شەری کوردستانی عێراق چۆن دەستی پێکردو کێ لێێ بەرپرسیارە؟

گوشاری رژیم و بریاردەری جینایەتەکان (هاشمی رفسنجانیی) و تێرۆریستی ناوزراو صحرارودیدا کردووە.

مەلا عەبدولا بەو بریارەی کە داویە پێشی بە بەڕێوەبردنی قانوون بە دژی تێرۆریستەکان لە ئوتریش و دادگەکانی دیکەی شیاو بۆ لێکۆلینەوە لەو پەروەندەیە گرتووە. بیانووی مەلا عەبدوللا بۆ راگرتنی لێکۆلینەوەلە دۆسییەکە نەبوونی خەرجەکەی بووە. لێکۆلینەوە لە تێرۆری ئەندامانی حدکالە باشور نیشان دەدا کە حەسەنزادە هاودەستیی تێرۆریستەکان و بریاردەرانی ئەو هەموو جینایەتەیە لە باشوری کوردستان دژی حدکا کراوە. بروانە دوو جینایەت دوو دادگاو دوو قەرار (گوللەبارانکردنی چوار ئەندامی حدکا بە ئاگاداریی مەلا عەبدوللا لەدەروازەی کۆیە لە لایەن یەکێتیی نیشتمانیی یەوە کە مەلا عەبدوللا ناوی بریاردەرەکەی دەزانێ و بەهاوژینی گوللەباران کراو (سەید منصور ناصری)واتە مەنال خانم تاهیری گوتووە : ناوەکەی دەزانێ و بیبەنە دادگەش نایڵێ". مەلا عەبدوللا خۆی تۆمەتبار بە هاودەستیی لەگەل تێرۆریستان بۆتێرۆری ئەندامانی حدکا و تواندنەوەی حدکا یە. حەسەنزادە لە پێوەندیی‌یەکانی بە مەسەلەی تێرۆری ئەندامانی حدکا لە باشوری کوردستان دوو روو مای جیاوازی هەبووە. هاوکات کە گەل زانیاریی ینک و ئیتتیلاعاتی سپا بە دژی ئەندامانی حدکا هاو کاریی کردووە، بە ناردنی راپۆرتی سەدان کاری تێرۆریستیی تەنزیمەکانی ینک و پارتی دێموکراتی کوردستان" بۆ تەشکیلاتەکانی حدکا لە دەرەوەی ولات وای نیشان داوە کە پارتی دێموکراتی کوردستان و یەکێتیی نیشتمانیی بۆ تێرۆری ئەندامانی حدکالەگەل تێرۆریستەکان هاوکاریی‌یان کردووە.

لەو تەزویرانەشدا کە لە کتێبی خولیاو مەرگی رەحمانی کورددا کردوونی هەوڵیداوە مامۆستا کاویان بە تەزویرکار و هاودەستی تێرۆریستەکان تۆمەتبار بکا. لە لێکۆلینەوەی بە وەختی خاوەنی ئەم قەڵەمەدا هەردوو پیلانەکەی مەلا عەبدوللا و رومای راستەقینەی ئەو هاوکارەی ئیتتیلاعاتی سپای پاسداران وزانیاریی ینک ئاشکرا بووە.

بەشی دەهەمی لێکۆلینەوەکە

زستانی ڤییەن

لاپەڕەی ٢١٧ دەقی کتێبە ئینگلیزیی‌یەکە و لاپەڕەی ٢٤٠ ی دەقە کوردیی‌یەکە لە درێژەی تەزویرەکانی مەلا عەبدوللادا

مەلا عەبدوللا (ئێدیتور) لە پێداچوونەوەکەی بە دەقی کوردیی کتێبەکەدا، لە دوو هێڵی سەرەتای لاپەرەی ٢١٧ دا بەم شێوەیە تەزویری کردووە:

Abdul Rahman Chassemlou.s murder was the culmination of a long hunt for the Kurdish leader by the Islamic Republic.

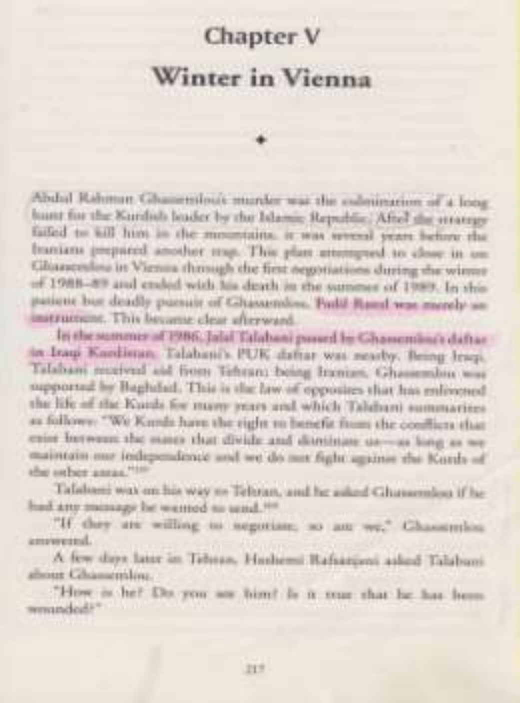

Chapter V

Winter in Vienna

Abdul Rahman Ghassemlou's murder was the culmination of a long hunt for the Kurdish leader by the Islamic Republic. After the strategy failed to kill him in the mountains, it was several years before the Iranians prepared another trap. This plan attempted to close in on Ghassemlou in Vienna through the first negotiations during the winter of 1988–89 and ended with his death in the summer of 1989. In this patient but deadly pursuit of Ghassemlou, Fadil Rasul was merely an instrument. This became clear afterward.

In the summer of 1986, Jalal Talabani passed by Ghassemlou's daftar in Iraqi Kurdistan. Talabani's PUK daftar was nearby. Being Iraqi, Talabani received aid from Tehran; being Iranian, Ghassemlou was supported by Baghdad. This is the law of opposites that has enlivened the life of the Kurds for many years and which Talabani summarizes as follows: "We Kurds have the right to benefit from the conflicts that exist between the states that divide and dominate us—as long as we maintain our independence and we do not fight against the Kurds of the other areas."

Talabani was on his way to Tehran, and he asked Ghassemlou if he had any message he wanted to send.

"If they are willing to negotiate, so are we," Ghassemlou answered.

A few days later in Tehran, Hashemi Rafsanjani asked Talabani about Ghassemlou.

"How is he? Do you see him? Is it true that he has been wounded?"

217

مانای ئەو دەقە و تەزویرەکەی ئێدیتۆر بەم جۆرەیە:
کوژرانی دوکتور قاسملوو، کۆتاییهاتنی راوەدوونانێکی دوور و درێژ بوو کە زۆر لە مێژ بوو[لەلایەن کۆماری ئیسلامییەوە] بۆ کوشتنی وی وەڕێ خرابوو.

ئێدیتۆری بەرێز پێێ وانەبووە ئەو راوەدوونانە دوور و درێژە " لە لایەن کۆماری ئیسلامییەوە" بۆ کوشتنی د.قاسملوو بووە. لەبەر ئەوە لە دەقە کوردییەکەدا بۆ پاکانەکردن بۆ تێرۆریستەکانی کۆماری ئیسلامیی، وشە گەلی"لەلایەن کۆماری ئیسلامیی " یەوەی سڕیوەتەوە.

مەلا عەبدوللا، دوابەدوای سڕینەوەی ئەو سێ وشەیە لە دەقە کوردییەکەدا ئەو وتەیەی کارۆلی نووسیوە: پاش ئەوەی ستراتێژی رژیم بۆ کوشتنی وی [د.قاسملوو] وشەی (د.قاسملوو)ی قرتاندووە. جوونکە پێش وشەی ئەو (ناوی د.قاسملوو) نەنووسراوە کە وشەی " ئەو" جێیبگرێتەوە و باسەکە درێژەبدا و بڵێ: لە چیاکاندا بە هیچ کوێ نەگەیشت. چەند ساڵێکی خایاند هەتا توانیان داوێکی دیکەی بۆ؟ وی دابنێنەوە.

مەلا عەبدوللا لە هێلی چواری ئینگلیزییەکەدا جارێکی دیکە بۆ داپۆشینی رومای تاوانبارکراوەکان وشەی ئێرانییەکانی لە دەقە کوردییەکەدا سڕیوەتەوە.

ئێدیتۆری "حدک" ی تەزویریی[2] لەهەرجێگەیەک کە رژیمی کۆماری ئیسلامیی و تێرۆریستەکان تۆمەتبار بە کوشتنی د.قاسملوو راگەیەندرابن، دێرەکەی گۆڕیوە یان قرتاندوویە.

مەلا عەبدوللا نووسیویە:"پاش ئەوەی ستراتێژیی رژیم بۆ کوشتنی [د.قاسملوو] لە چیاکاندا بە هیچ کوێ نەگەیشت لە زمانی تالەبانییەوە واقعییەتێک هەڵوەریوە کە بیری لێنەکردبۆوە.

---

[2]- " حدک – تەزویریی" وەڕێخستنی ئەو تەنزیمە ساختەیە کاری مەلا عەبدوللا بووە. بە دنەدانی تالەبانیی و ئەحمەدی نژاد دوای گەڕانەوەی تالەبانیی لەسەفەری تاران بە هاوکاریی پاشماوەی رێبەرایەتیی شۆرشگێری حدکا و بە بیانووی نەبوونی دێموکراسیی لە قۆڵێکی پەنابەریی بۆ تاقمێک کۆیلە کە کاری رۆژانەیان ئیسکۆرتی چەکدارانەی مەلاعەبدوللا و تیمەکەی بۆ سەرئاوەدەست و خوێندنەوەی ئەزموونی خەباتە لینگەو قوچ و دادێ پووچەکە و تەزویرو هاوکارییەکانی ئیتتیلاعات و زانیاریی یەکێتیی نیشتمانیی بووهو بە مەبەستی دەست داگرتن بەسەر سامانەکەی حدکا ئەو حیزبەی لەت کرد و لە دوای کۆنگرەی ١٣ خۆی دەرخست. "حدحیزبی دێموکرات– تەزویریی سەر بە تالەبانیی و ئیتتیلاعاتی سپای پاسداران بۆ بێ ئیعتیبارکردنی حیزبی دێموکرات (کۆمەڵەی ژیانەوەی کورد و خولقێنەری کۆماری کوردستان) تەزویر کرا.

تالەبانیی ئەو واقعییەتەی بۆ کارۆل پرۆن هۆبێر،نووسەری کتێبەکە باس کردووە. تالەبانیی زانیبوی کە کارگێرانی کۆماری ئیسلامیی، چەند ساڵێک بەر لە تێرۆرەکە پلانی تێرۆری د.قاسملوویان هەبووە، بەلام سەرۆکی هێزی پشتیوانو دوستی سەردەمی لاویی و بنەماڵەیی د.قاسملوو کە بە وتەی هاوژینەکەی د.قاسملوو پێنج ساڵی رەبەق کاولەکۆنێکی لاروخاوی خۆی و هاوژینەکەی و دوو مندالی کە لە تاران بە قاچاخیی تێیدا ژیابوون، لەگەل تالەبانیی و دوو هاورێ ئاوارەکەی لە تاران بەش کردبوو. ئەوان هەموو راکردوو لە دەستی پۆلیس بوون. د.قاسملوو و هاوژینەکەشی بە قاچاخیی لە تاران ژیا بوون. تالەبانیی مافخواز، سیاسییکار کە دوایە بە دەنگی گەلی کورد کرا بە سەرۆک کۆماری عێراق، خۆی گوتەنیی: د.قاسملووی لەو پلانەی رژیمی کۆماری ئیسلامیی ئاگادار نەکردبوو[3]. سکرتێری یەنک زیاتری لەسەر رۆیبوو و گوتبووی: لە زستانی ١٩٨٨ و ژانویەی ١٩٨٩ ئێرانییەکان بەرنامەی کوشتنی د.قاسملوویان هەبووە.

برگەی پێنجەم
زستانی ڤییەن

کوژرانی دوکتور قاسملو کوتایی هاتنی راوەدوونانێکی دوورو درێژ بوو کە زۆر لەمێژ بوو بۆ کوشتنی وی وەری خرا بوو. پاش ئەوەی ستراتیژی رژێم بۆ کوشتنی لە چیاکاندا بەهیچ کوێ نەگەیشت، چەند ساڵێکی خایاند هەتا توانیان داوێکی دیکەی بۆ دابنێنەوە ئەو داوەیان کە دەبوو قاسملو لە ڤیەن و لە رێگەی یەکەمین بەرنامەی وتووێژەوە تێی بکەوێ، لە زستانی ٨٩-١٩٨٨دانرابووەو لە هاوینی ١٩٨٩دا بە کوژرانی وی کۆتایی هات. لەو بەرنامە ئەرکێنەدا کە بۆ کوشتنی قاسملو ئامادە کرابوو، فازل رەسوول تەنیا ئامرازێک بووو ئەویش دوایە وەدەر کەوت

هاوینی ساڵی ١٩٨٦، بە نزیک دەفتەری سیاسیی قاسملو لە کوردستانی عیراقدا رابردم. سەکۆی سیاسیی یەکیەتیی نیشتمانی لەوێندەری نزیک بوو. تالەبانی هاونیشتمانێکی عیراقیی بوو لەتارانەوە پارمەتییان دەدا؛ قاسملووش کە ئیرانی بوو، لەلایەن بەغداوە پشتیوانیی لێ دەکرا. ئەوە یاسایەکی دوولایەنەی دژ بە یەکن کە بۆ ساڵیانێکی دوورو درێژ ئیمکانی ژیانی بۆ کوردەکان پێک هێناوەو تالەبانییش بەم شێوەیەو بە کورتی لێکی دەداتەوە. «ئێمەی کورد مافی خۆمانە لە گیرەو کێشەی نێوان ئەو دەولەتانە بە قازانجی خۆمان کەلک وەربگرین کە ئێمەیان دابەش کردووەو بەسەرماندا زالن. دیارە هەتا ئەو رادەیەی سەربەخۆیی [سیاسی]ی خۆمان بپارێزین و لەدژی کوردەکانی بەشەکانی دیکەی کوردستان شەر نەکەین

تالەبانی خەریک بوو دەچوو بۆ تاران و لە قاسملووی پرسی داخوا هیچ پەیامێکی

تالەبانیی و نەوشیروان مصطفی، محمد جعفری صحرارودیو حاجی مصطفی الیاس اجوادی لەگەل چوار نەناسراوی دیکە وێکرا لە ئۆدەیەک لە ئاپارتمان – هۆتێلی - ئیدلهۆف لە قۆناخی یەکەمی وتوێژەکە چەندرۆژێک بەر لە ٢٨ تا ٣١ دێسامبری ١٩٨٨ و ٢٠ ژانویەی ١٩٨٩ لەگەل چوار کەسی دیکە کە ناوەکانیان بە دەفتەری ئاپارتمان -هۆتێلەکە رانەگەیەندرابوو مابوونەوە. لەو ٨کەسە تەنیا ٣ کەس ناوی خۆیان بە دەفتەری هۆتێلەکە راگەیاندبوو:

١- نەوشیروان مصطفی ئەمین ، ژورنالیست،لەدایکبووی ١٩٤٤/٧/١ عێراقی، شەقامی رەشید ٢١/٢٠ بەغدا لەگەل دوو کەسی نەناسراو لیستی هاوپێچ ژمارە 4

٢- حاجی مصطفی الیاس اجوادی لە دایکبووی ١٩٥٨ تاران

٣- محمد جعفری صحرارودی لە دایکبووی ١٩٥٦. تالە بانیی و سێ نە ناسراوەکەی دیکە ناوی خۆیان رانەگەیاندبوو.

سەرجەم هەشت کەس بە بۆنەی ئەو وتویژە وە چووبوونە ڤییەن و لەو ئاپارتمان هۆتێلەدا وێکرا مابوونەوە کە یەک لەو چوار کەسە نەناسراوە تالەبانی بووە.

3 _ Une Europeene au pays des Kurdes

صحرارودی خەرجی هۆتێلەکەی دابوو. جارێکیش فازل رەسول خەرجەکەی لە ژمارە حیسابی خۆی دابوو. دیارە ئەو بە حیسابی باڵوێزخانە دابووی. نابراو کارگێڕێکی باڵوێزخانەی ئێران لە ڤییەن بووە.

سەرەرای هەموو ئەوانە تالەبانیی باسی چوونە لای وەزیری ناوخۆیی ئوتریشی بۆ وەرگرتنی پاسەوان و ماشێن کردووە و بە وتەی خۆی وەریگرتبوو.داستانێکی ئەو تۆ بۆ باشوری کوردستان و کۆمەڵگایەک کە سەرۆک تەنزیمێکی وەکو تالەبانیی ئەرتەشێکی تایبەتیی، دەزگای جاسوسیی تایبەتیی، ئابوریی تایبەتیی، کانگاو مەعدەنی تایبەتیی، دەزگای دادوەریی تایبەتیی، ناوچەی دەسەڵاتداریی تایبەتیی، نوێنەری تایبەتیی لە وڵاتان و پێوەندیی تایبەتیی بە ولاتێکی داگیرکەری کوردستانەوە هەیە جێ دەگرێ، بەڵام بۆ وڵاتێکی کە لە دڵی ئوروپادایەو قانوون بۆ هەموو کەس قانوونە و کەس ناتوانێ تەخشان و پەخشان لەسەر ماڵی خەلک بکا، وەزیر ناتوانێ بریاری ئەوتۆبدا. ئەوە پروپاگەندەیە. کردەوەی نەقانوونیی ئاوا لەو وڵاتانەدا کە قانوون حاکمە بە خەیاڵی کەسدانایە. تەنیا مەلا عەبدللایەک دەتوانێ بەستە بخاتە سەر چیرۆکێکی ئەوتۆ و بە نیشانەی قەدرو گەورەیی ناندەرەکەی دابنێ. باسکردنی چیرۆکێکی ئاوا لەو سەردەمەدا گەراندنەوەی مێژووە بۆ سێسەد ساڵ لەمەوبەر. لێکۆلینەوەکانی دەزگای دادوەریی ئاشکرایان کردووە کە کۆبوونەوەکان بە ئیبتیکاری تالەبانیی بە شێوەیەکی خێڵەکیی و بێ پاراستنی کەمترین تێبینیی ئەمنییەتیی و ئوسوڵ و پرەنسیپی سیاسیی جیهانی ئەمرۆ بووە.

تالەبانیی بیری لەوە نەکردبۆوە رابگەیەنێ کە بە چ بیانوویەک داوای ئەو ماشێن و ٢٧ پاسەوانەکەی مەلا عەبدوللای لە وەزیری ناوخۆیی (لوشناک) کردبوو. مەگەر قەرار ئەوە نەبووە کە پلانەکە بە نهێنیی بەڕێوەبچێ؟ ئەی چۆن ئەو پلانە بە وەزیر راگەیاندرابوو و داوای پاسەوان و ماشێنی لێکردبوو؟ هەرچەند خۆی بە ناوی نهێنیی لە هۆتێل ئیدلهۆف ژیابوو و بە ناوی نهێنییەوە چووبووە ئوتریش. باشترنەبوو لە بری ئەو هەموو بێجێ و رێی و بێ دەرەتانیی و ماڵەو ماڵکردنە لەبری ئەوە د. قاسملوو بۆ" وتووێژ بەرنە ماڵی لایەنگرێکی تالەبانیی و ئەو لایەنگرە بزانێ کە رۆژی ٢٨ دێسامبر د.قاسملوو وعەبدوللا قادریی لەگەل تێرۆریستەکانی کۆماری ئیسلامیی دەبرێنە ماڵەکەی و شەوێ ناچاردەبێ بچێتە لا ی صحرارودی ولە هۆتێل هیلتۆن بمێنێتەوە وتالەبانیی رۆژی ٣٠ دێسامبری ١٩٨٨ و ٢٠ ژانویە مێوانە "بێدەرەتان و دەستتەنگە کانی"؟! بردبوونە ماڵی فازیل رەسوڵ و براکانی، باشتر نەبوو د.قاسملوو عەبدوللا قادریی بۆ پاراستنی نهێنیی و ئەوماڵ و ئەم ماڵ پێ کردن بباتە باڵوێزخانەی رژیم؟! ئەوە چ سازماندانێک بووە؟ !

هەروەها تالەبانیی لە کتێبەکەی کارۆل پرۆن هۆبێر و لە وتوێژەکەی دا لە هۆتێل پاریس باسی لە سازماندانی سێ بینای نەزانراو بۆ تێرۆریستەکان بۆ بەڕێوەبردنی وتوێژەکە کردووە و نەیگوتووە ئەو سێ بینا گرنگە نهێنییە بۆ تێرۆریستەکان، ماڵی لایەنگرەکەی خۆی بە ناوی خ. مارف و ماڵی

فازل رەسول و براکانی بووە. تالەبانی خۆی لە بەشێک لە وتوێژەکەی لەگەل نووسەری کتێبەکە گوتوویە کە فازل رەسول ئۆدەیەکی لە ماڵەکەی خۆی بۆ صحرارودی و اجوادی تەرخان کردبوو کە دەیانتوانی لەوێ بمێننەوە.

دەکرێ بگوترێ کە لەو نومایش و شانۆسازییەیە تەنیا د.قاسملوو و عەبدوللاقادریی ئاگادار نەبوون. لە واقیعدا ئەو بێنەو بەرە وشانۆگەرییەیە پێشەکییەک بووە بۆ ئاشناکردنی د.قاسملوو لەگەل بنبێللاو فازل رەسوڵ و کەسانێک کە دواتر بەرێوەبردنی پلانی دارێژراوی ئۆدەی بیر و پلانی تێرۆر بۆ شەش مانگ دواتر واتە بۆ رۆژی ١٩٨٩/٧/١٣ یان بەرێوە برد. لەو خولەدا واتە لە دێسامبری ١٩٨٨دا بنبێللا بۆ ئاشنابوون لەگەل د.قاسملوو وەئەستۆگرتنی دەوری ناوبژیوان ئاپارتمانێکی بە قیمەتی ملیۆنێک و چوار سەت و پەنجا هەزار شیلینگ بۆ کردرا و فازل رەسوڵ لە لایەن باڵوێزخانەی ئێرانەوە ئەو ئاپارتمانەی بۆ کرێ و بە ناوی ئەحمەد بنبێللا تاپۆی کرد. پێشتر بەڵگەنامەکەی بلاو کرایەوە.

کۆبوونەکان بە شێوەیەکی خیلەکیی سەرەتایی، بە نهێنیی و شاراوە لەئەندامانی حدکاو ئاشکرا بۆ باڵووێزخانەی رژیم لە ڤییەن وهەموو ئەندامانی سەرکردایەتیی ینک، ئەندامان و لایەنگرانی یەکێتیی نیشتمانیی لە ڤییەن، ژنەکەی فازل رەسوڵو براکانی دوکتور وریاو کێو کێ ، بێ وەبەرچاوگرتنی بنەماکانی پاراستنی ئەمنییەتیی کە تەنیا کارێکی کە کردبوویان ئەوە بووە کە رێگەیان نەدابوو هیچ ئەندامێکی حدکاو پارێزەرانی د.قاسملوو لەو کۆبوونەوانە ئاگادار بن. لەواقیعدا سەرکردایەتیی ینک، ئەندامان و لایەنگرانی ینک، باڵوێزخانەی رژیم، بنبێللا ،و فازل رەسوڵ و ژنەکەی وئەندامانی بنەماڵەکەی، براکانی، خەبات مارف و کەس وکارەکەی کە ماڵەکای کرابوو بە شوێنی کۆبوونەوەکە، کەمال فوئاد و فوئاد مەعسوم کە دواتر کرا بە سەرۆک کۆماری عێراق ئەمانە هەموو لەو کۆبوونەوانە ئاگادار بوون.

ئێدیعای مەلا عەبدوللا لەسەر " ٢٧ پاسەوان و ئێشک گری یەکێتیی نیشتمانیی و قۆرخانە و ئیددیعای ئەوە کە د.قاسملوو و تالەبانیی دەمانچەیان پێبووە چیرۆکێ بووە بۆ مندالان. ئەو حیکایەتەی مەلا عەبدوللا سناریۆ سینەماییەکەی خۆی وەبیردێنێتەوە کە کاتژمێر پێنجی سەرلەبەیانیی و بەر لەوە فوئاد مەعسوم و فەرەیدون عەبدولقادر بچنە دەفتەری حدکا و ئاگاداریان بکەن کە پاسدارەکان بەرێوەن بۆئەوە نومایشی ئاشبەتاڵەکەیان تان لە مالی براکانیام پێ بنووسن. بەوتەی ئەندامێکی د.سیاسیی کە بۆ نووسەری ئەم لێکۆلینەوەی باس کرد، فەرەیدون عەبدولقادر دەوری پیاوە خراپەکەی درابوویە و فواد مەعسوم دەوری پیاوەباشەکەی گێڕابوو... مەلا عەبدوللا بۆ ئەوە شاهیدی بەرێوەبردنی ئەو سناریۆ ئابروبەرانەیەی خۆی نەبێ کە لەگەل صحرارودی و تالەبانیی دایان رشتبوو بەرلە کاتژمێر پێنجی بەیانیی و ئەوکاتە کە هێشتا هەتاو لەکەکەی روتی عەرەبی نەدابوو بە مۆنیکای دزێتیی صفر کیلۆمیتری پێشکەشیی لە گەل نوێنەری

حدكا لە پاریس، بە ڕەو هەولێر ماڵە گاز پێیان پێوە نابوو. پلانی خۆراگریی مەلا عەبدوللا بۆ ئەوە بوو کە لە هەولێر وەسیەتنامەکەی بنووسێ. هاوڕێ ژیرەکەی، گاڵتەی پێکردبوو و بیری هێنابۆوە کە مەلا دەبێ لە هەولێرە وە ئۆردوی پێشمەرگەکانی ژێردەسەلاتی بجووڵێنی و ستادەکەی لە هەولێر دامەزرێنی و هەیبە سولتان بکاتە ستالینگراد و پشتی سپای پاسداران لەو ستالینگرادە نوێیە بشکێنی. ئەوکاتە کۆبانی و کیژوکوری سەریان بە داعش شۆر نەکردبوو کە ئۆردووی مەلا عەبدوللای پێ بشوپێنین . بە وتەی هاوری کارامە راویژ خۆشە کە مەلا عەبدوللاحەسەن زادە لە ترسی ئەوە کە لە جاددەی نیوان کۆیە هەولێر بیگرن و لە قەوەزی بکەن و لەگەل پێشمەرگەکانی ینک تا شاری میاندواو ئیسکۆرتی بکەن و لەوێ بیدەنە دەست سپای پاسدارانی کارخانەی قەندی میاندواو ئەوەندەی ئارەق بە ناوچاوان و لاملی‌دا شۆلاوگەی بەستبوو بەرپێێ ئەوەندە تەڕکردبوو بۆ ئەوە بووە بێستانێکی پێ پاراو بکەن. ئەوەی نووسرا وەڵامێک بوو بۆ ئەو وتارەی مەلا عەبدوللایە کە مەزن پیاوانی کۆماری کوردستانی بە خۆبەدەستەوەدەر پێناسەکردبوو بەیاننامەیەکی بە دژی ئەندامانی کومیتەی ناوەندیی و بە ناوی ئەوانە تەزویر کردبوو.

واقعییەت ئەوە بووە: **ڕۆژی یەکەمی کۆبوونەوەکە بۆ وتوویژ وەکو باسکرا ٢٨ مانگی دیسامبری ١٩٨٨ لە ئاپارتمانی لایەنگرێکی تالبانیی بە ناوی خەبات مارف[4] بەڕێوە چووبوو. گوترابوو ئەو لایەنگرە بۆ ولاتێکی دیکە بە سەفەر چووبوو. بەڵام ئەوەش ڕاست نەبووە شەوێک لە هۆتێل هیلتۆنی ڤییەن میوانی صحرارودی بووە.**

نەوشیروان مصطفی کە ئەو کاتە کەسایەتیی دووهەمی تەنزیمەکەی تالەبانیی بوو، لەدەوری یەکەمی وتوویژەکاندا بەشدار ببوو، بەلام ئەویش تا ئەمرۆ لە کولەکەی تەرِدا باسی بەشداریی خۆی لەو کۆبوونەوانەدا نەکردووە. ئەوە روداوێکی لەرادەبەدەر گرنگە، مێژووی هەموو کوردستانە، ئەو روداوە بەشی نۆهەمی ئەنفالەکانە، بەشێکی هەرەمەزنی کێشەی کورد و عەجەمە، بەشێک لە مێژووی هەموو کوردستانە. چاوەروان دەکرێ نەوشیروان مصطفی ئەمین ئەو بەشە لە مێژووی کورد لە رۆژهەلاتی کوردستان وەکو پاشکۆیەک بۆ کتێبی کورد و عەجەمەکەی بنووسێ و لەبیری نەچی خۆی یەکی لە هاندەرانی د.قاسملوو بۆ چوونی بۆ ئەو وتوویژەبووە. چۆن بوو وچی کرا؟ ئەو لەدەوری یەکەمی وتویژەکەدا بەشداری کۆبوونەوەکە بووە ە و لە هەموو ئەو زانیارییانە ئاگادار بووە.ئەو کەسێک بووە کە بە وتەی خۆی ٩ مکاتژمێر دوو بەدوو لەگەل ئاغامحمدی نوێنەری رفسنجانیی کۆبوونەوەی کردووە و کۆبوونەوەکەش خۆی گوترەنیی کێشەی موعارەزەی ئێرانیی بووە. خولانەوە لە ناوبازنەدا لاپەرەی ١٠٥ و ١٠٦

تالەبانیی و نەوشروان مصطفی لە ٢٨ تا ئاخری ٣٠ دێسامبر ١٩٨٨ و٢٠ ژانویە ١٩٨٩لەو کۆبوونەوانەدا بەشداری وتوویژەکان بوون . لە ٣١ ی دسامبری ١٩٨٨تا ٢٠ ژانویەی ١٩٨٩ تاقمە

4_ کتێبی تێرۆر بە نام خدا نووسینی مهندس پرویز دستمالچی

تیرۆریستە کەی سپای پاسداران و نوێنەرایەتیی ینک (تالەبانیی و نەوشیروان) و چەند کەس نەناسراوی دیکە لە ڤییەن مابوونەوە. جێیٚ خۆیەتی کە نەوشیروان مصطفی ناوی ئەو کەسانەش ئاشکرابکا کە لە ئۆدە ٨ کەسییەکەی ئیدلهۆف وێکرابوون و ناوی خۆیان بە دەفتەری ئاپارتمان – هۆتێلی ئیدلهۆف ڕانەگەیاندبوو. ڕۆژی ٢٠ ژانویەی ١٩٨٩ ئاخر ڕۆژی وتویژ بووە. لەماوەی ٣١ ژانویەی ١٩٨٨ تا ڕۆژی ٢٠ ژانویەی ١٩٨٩ وتوویژێک لە نێوان د.قاسملوو وتیرۆریستەکاندا لەڤییەن لە ئارادا نەبووە. چۆن بووە کە تاڵەبانیی خۆی گوتەنیی: زانیبووی کە ڕژیمی کۆماری ئیسلامیی پلانی تیرۆری د.قاسملووی بەدەستەوە بووە،بەلام د.قاسملووی لەو پیلانەی ڕژیم ئاگادار نەکردبوو؟!!

تالەبانیی ڕێکەوتی ئەو کۆبوونەوانەی لەبەشێکدا بە هەلەڕاگەیاندووە. وتوێژەکان لە دەوری یەکەمدا لە ڕۆژەکانی ٢٨ دێسامبرو ٣٠ دێسامبری ١٩٨٨ و ٢٩ ژانویەی ١٩٨٩دا بووە.

درێژەی وتەکانی تالەبانیی بۆ نووسەری کتێبی خولیاو مەرگی ڕەحمانی کورد

تالەبانیی لەو وتانەیدا کە بۆ نووسەری کتێبی خولیاو مەرگی ڕەحمانی کوردی باس کردوون، فازل ڕەسوڵ بە کەرەسەیەک ناودەبا . واتە کەسێکی بێ ئیرادەبووە و ئەوەی پێیان ئەسپاردووە وەکو ڕۆبۆتێک بەڕیوەی بردووە. خۆکوژەکانی داعش، نصرە، ئەلقاعیدە، مەلا کرێکار، ئەو ئاخوندانەی کە کلیلیان دەکردە ملی لاوان و بەسەر مەیدانەکانی مینڈا لێیان دەخوڕین کەرەسەبوون؟ ئەی ڕاهێنەرەکان چی بوون؟ ئەوان بەرپرس نین؟

مەلا عەبدوللا حەسەنزادەش وەکو فازل ڕەسوڵ لەبەرامبەر تالەبانییدا ئێرادەی نەبووە. لەدەرفەتێکی دیکەدا ئەو باسە زیاتر شی دەکەینەوە. لە لاپەڕەی ٢٤١ دا بە هەڵکەوت سەرچاوەی ئەو وتوێژەی تالەبانیی نووسراوە کە لە لاپەڕەی ٣٤١ ژمارەی ٢٥٩ و ٢٦٠ دایە. گوایە نووسەری کتێبی خولیاو مەرگی ڕەحمانی کورد ئەو وتوویژەی لە ١٩٨٥ لە مەکتەبی سیاسیی ینک لەگەل تالەبانیی کردبوو. لەڕاستییدا ئەووتوێژە لەو ڕێکەوتەدا نەبووە. وتوێژەکە ٢ساڵ دواتر لەو ڕێکەوتە بووە. کارۆل لە هێڵی نۆی دەقە ئینگلیزییەکەدا نووسیویە :" جەلال تالەبانیی لە ١٩٨٦ لە کوردستانی عێراق، بەلای دەفتەری قاسملوودا تێپەڕی. مەلا عەبدوللا ناوی تالەبانیی قرتاندووە و نووسیویە:" هاوینی ساڵی ١٩٨٦ بە نزیک دەفتەری سیاسیی قاسملوودا لە کوردستانی عیراق ڕابردم". لێرە بەدواوە مەعلوم نییە کێ ئەو زانیارییەی داوە بە نووسەری کتێبەکە، نە تالەبانیی و نە مەلا عەبدوللا باسی ئەوەناکەن کە تالەبانیی لە ١٩٨٦ بەلای دەفتەری سیاسیی حدکادا بەرەو تاران چووبێ. بەلام نەوشیروان مصطفی لە ٢٠٠٩ دوای جیابوونەوەکەی لە ینک باسی ئەو سەفەرەی تالەبانیی بەرەو ئێران کردووە کە کارۆل پرۆن هۆبێر لە لاپەڕەی ٢١٧ دا نووسیویە.

تالەبانیی لە وتویژ لەگەل کارۆلدا باس لە گرێدانی تەنزیمەکەی خۆی و کورد بە دەوڵەتانی داگیرکەرەوە دەکا و لە سیاسەتێکی ینک دەدوێ کە بەرێوەی بردووە. لەبەرێوەبردنی ئەو

سیاسەتەشدا گوایە نەوشیروان مصطفی خولقێنەری زەمینەی هەموو کارەساتەکانی کوردستان بووە. بروانە راپۆرتەکەی تالەبانیی بۆ پلێنۆمی چوارەم لە ۲۹-۳۱ مانگی ۹/۱۰ ۲۰۰ هەروەها نووسراوەیەکی نەوشیروان مصطفی بە ناوی "لەهاوخەباتیەوە بۆ تەخوین". بە ئێعتیرافی تالەبانیی و نەوشیروان مصطفی ئەمین، سەرانی ینک و بە تایبەتیی سکرتێر و کەسایەتی ژمارە ۲ خولقێنەری زەمینەی کارەساتەکانی ئەنفالەکان، کارەساتی هەڵەبجە، سەردەشت، ئاشبەتاڵی هەموو تەنزیمەکان بۆ رژیمی جینایەتکاری صدام بوون. واتە کردنی پێشمەرگەی ینک بە بەشێک لە ئیتتیلاعاتی سپا، هاندەری رژیمی صدام بۆ ئەو هەموو جینایەتە بووە کە دژ بە کورد کردوویە. کرتە بۆ ئێرە بکە و Ctrlدابگرە. هەروەها بروانە کتێبی خولانەوە لە ناو بازنەدا[5]، نووسینی کەسایەتیی ژمارە ۲ ی یەکێتیی نیشتمانیی . کتێبی خولانەوە لەناو بازنەدا لە ۱۹۹۹واتە دەسال بەر لە جیابوونەوەی نەوشیروان مصطفی لە یەکێتیی نیشتمانیی نووسراوە.

220 The Passion and Death of Rahman the Kurd

was discussion of autonomy for Kurdistan. The meetings concluded with this agenda. It had not been successful, but at least there was the beginning of an agreement.

But when Talabani returned to Tehran, the internal political situation had changed. The Iranians frankly admitted the existence of two tendencies within the regime that were in opposition to each other: whether or not to dialogue with the Kurds. Khomeini's health was declining, and the fight for the succession had intensified. Those who wanted to dialogue were harassed. They asserted that the hard-liners were against the negotiation and Talabani knew it was true.

One day the Iranian government informed Talabani that his people had talked too much and therefore they were halting the negotiations. Talabani wrote to Ghassemlou and shared his thoughts. Talabani was convinced that the Persians did not really want to concede anything.

"In truth," Talabani concludes now, "they did not want an agreement or a solution. But I never imagined they wanted to murder him."

Indeed, a negotiated agreement was not in their plan. "Since Iran had other intentions, they knew they could not do anything with the way Talabani had organized the first three meetings. The Iranians leaked information about the meetings and then blamed the PUK so they could leave them out of the negotiations. They could not have Ben Bella there, either, because they did not want to antagonize the Arab countries," said Hassan Zadeh.[8]

As agreed upon, Ghassemlou returned to the mountains in Iran, with a cassette recording of the negotiations, and reported back to the party. He told the political bureau that he agreed with the Iranians that the next meetings should happen in Kurdistan.

He said. "It's not worth it to go to Europe. We can continue the talks at the border."

But the political bureau was against this idea because there was no way to guarantee either security or the confidentiality of the negotiations. Also, after having listened to the taped conversations and having discussed the subject for hours, the political bureau reached the conclusion that it was useless to continue negotiating.

"In the first place," Sharafkandi explained later,[9] "the emissaries that came were not at the same level as Dr. Ghassemlou, protocol-wise. There was a government employee and a pasdaran. They were not

لە دەقە کوردیی‌یەکەدا کە مەلا عەبدوللا لە پاراگرافی ۲دا ئەو باسەی نووسیوە، شێواندوویە و نازانرێ کە ئەوەی بە لای دەفتەری د.قاسملوودا تێپەڕیوە وتەی کێ بووە؟ لە دەقە ئینگلیزیی‌یەکەیدا ئاشکرایە. وتەی نووسەر بووە و رووداوی چوونی تالەبانیی بۆ ئێرانی باس کردووە.

تالەبانیی لەو گوتوبێژەی لەگەڵ کارۆل لە نەوعێک پێوەندیی نێوان خۆیو ئێرانیی‌یەکان دەدوێ کە هیچ وێچوویی‌یەکی پێوەندیی لەگەل د.قاسملوو بە عێراقیی‌یەکانەوە نەبووە. لە بیست تۆن بەڵگەنامەی رژیمی صدام کە کەوتە دەستی تەنزیمەکانی باشوری کوردستان یەک بەڵگەنامەی تێدانیشان نەدراوە کە ئاماژەی بە د.قاسملوو و حدکاکردبێ یا بە دژی تەنزیمەکانی کورد لە باشوری کوردستان هەڵوێستێکی دوژمنانەیان هەبووبێ. بەلام ئەوەی کە تالەبانیی، کەمال فوئاد، فوئاد معصوم، فەرەیدون عەبدولقادر،نەوشیروان مصطفی ، شێخ نوری و بە گشتیی ئەندامانی مەکتەبی سیاسیی ینک بۆ کۆماری ئیسلامیی بە هاوکاریی مەلاعەبدوللای حەسەنزادە (حیاکی)بەسەر ئەندامانی حدکاو حیزبی دیموکراتیان هێناوە لەمێژووی هیچ بزووتنەوەیەکی گەلاندا نەکراوە.

5 _ http://www.peshmergekan.eu/kteb/xulanewe-le-naw-bazneda.pdf

تالەبانیی بە پێیێ ڕێکەوتنەکەی مانگی دەی ١٩٨٦ لە کتێبی خولانەوە لە ناو بازنەدا، یەکێتیی نیشتمانیی کرد بە بەشێک "لە ئیتتیلاعاتی سپای پاسداران" کە لە شەڕەکانی نێوان عێراق و ئێراندا بە بە ستونی پێنج(طابوری پێنج) ی ڕژیمی کۆماری ئیسلامیی ناو دێر کرا. بروانە هێرشە هاوبەشەکانی ینک لەگەل سپای پاسداران بۆ دەورو بەری کەرکوک و شەڕی هەلەبجە لە خولانەوە لە ناو بازنەداو وهێرش بۆ سەر شاری هەلەبجە و کارەساتێک کە بەسەر ئەو کوردە هەژارەیان هێنا. شرۆڤەیەکی کورتی ئەو جینایەتە لە کتێبی کارەساتی هەلەبجە نووسینی شەوکەتی حاجی موشیر و خولانەوە لە ناوبازنە،نووسینی نەوشیروان مصطفی بخوێنەوە! تالەبانیی، نەوشیروان مصطفی‌ی بە زەمینە خولقێنی ئەو کارەساتە بۆ ڕژیمی صدام تاوانبارکرد و لەبەرامبەردا ئەویش تالەبانیی بە زەمینەخولقێنی هەموو کارەساتەکانی کوردستان بۆ ڕژیمی بەعس تاوانبار کرد. لە واقیعدا هەردوو سیاسەتڤان بەرپرسایەتییەکەیان هاوبەش بووە. چونکە هەردوو ئەندامی بەرێوەبەریی و بریاردەری ئەو تەنزیمە بوون.

تالەبانیی لەگەل کارۆل باسی سەربەخۆیی بریاری سیاسیی خۆی و تەنزیمەکەی کردووە . ئەوە ئیددیعایەکی ناراستە، چونکە تالەبانیی هیچ پێوەندییەکی قانوونیی – سیاسیی بە دەولەتی ئێرانە نەبووە تا قەرارێکی سیاسیی دابێ و لایەنەکەی دیکەی کارگێڕێکی وەزارەتخانەیەکی دەولەتی ئێران بووبێ. پێوەندیی تالەبانیی و تەنزیمەکەی تەنیا لەگەل کارگێڕێکی ئیتتیلاعاتی سپای پاسداران واتە دەزگای جاسوسیی سپای پاسداران بووە کە رفسنجانی لە تێرۆری میکونوس و فروهەرەکاندا بە نیروهای "خودسر" پێناسەکردن. بریاری سیاسیی لەوەزارەتی دەرەوە دەدرێ و دەبێ لەلایەن هەیئەتی وەزیرانەوە پشتیوانیی لێکرابێ. هیچ ڕێکەوتنێکی قانونیی کۆماری ئیسلامیی ئێران لەگەل تەنزیمی ینک لە ئارادا نەبووە. بروانە کتێبی خولاوە لە ناو بازنەدا لاپەڕەی 105 هەروەها بڕوانە ئەو دەقەی "کتێبی جنبش ملت کورد و خواست استقلال "نووسینی کریس کۆچێرا وەرگێڕانی عەزیز ماملی لاپەڕەی ٢٨٩ و ٢٩٠کرتە بۆ ئێرە و ئێرە بکە و Ctrl دابگرە!

ئەوباسەش کە تالەبانی بۆ کارۆل پرۆن هۆبێری کردووە لە واقیع بەدور بووە، چونکە ئەوکاتە و دواتریش تادوای شەشی بانەمەڕی ١٣٦٦ بە وتەی مەلا عەبدوللا "ڕاپۆرتێکی خەبەریی" کە تالەبانیی لەسەر حدکا بۆ "وەزارت اطلاعات جمهوری اسلامی " نووسیبوو باسێک لە وتوێژی حدکاو پاسدارەکان نەبووە.

حەسەنزادە لە دوای ئەو"ڕاپۆرتە خەبەرییەی تالەبانیی" بۆ ئیتتیلاعاتی سپای پاسداران و جیابوونەوەی "ڕێبەرایەتیی شۆرشگێر" لە حدکا، قیبلەی گۆڕی و بە فەرمانی تالەبانیی، حدکای لە قەندیلەوە بەرەو کۆیەرادا. بەڵگەکان سەلمێنەری هاوکاریی بێ لەمپەرو بێ سنوری مەلا عەبدوللا لەگەل زانیاریی ینک و ئیتتیلاعاتی سپای پاسدارانن. ئەو بەشە لە ڕێبەرایەتی "حدک "ی تەزوریی و حدکا بۆ کوشتن و بریندارکردن، فرۆشتن، تەسلیم کردنی پێشمەرگە بە دوژمن،

دەرمانداوکردن، گوللەباران کردن و ئاوارەکردنیان کە ڕەقەمێکی سەر سووڕهێنەرە بەرپرسیارن. بەڵام مەلا عەبدوللا بەرپرسی سەرەکیی کارەساتەکانە کە بە سەر عدکای هێناون

مەلا عەبدوللا لە لاپەڕەی ٢١٨ هێلی ١٣ی دەقە ئینگلیزییەکە و هێلی ١٦ دەقە کوردییەکە، ناوی محسن رضائی لە دەقە کوردییەکەدا سانسۆر کردووە.

وتوێژی یەکەمی د.قاسملوو و عەبدوللا قادریی لە ڤییەن لە گەل نوێنەرانی ئیتتیلاعاتی سپای پاسداران

ئەو بابەتە لەلایەن تالەبانییەوە بۆ کارۆل پرۆن باس کراوە کە لە برگەی ٥ و لاپەڕەی ٢١٧ دەقی ئینگلیزیی کتێبەکەی کارۆل بەرامبەر بە لاپەڕەی ٢٤٠ پێداچوونەوەکەی مەلا عەبدوللا دەستی پێکردووە و ئاخری برگەی ٥ لەخۆی دەگرێ. ئەوەی تالەبانیی لەسەر پێشنیاری وتوێژ و وتەکانی د.قاسملوو و کاتی وتووێژەکان و شێوەی وتوێژەکە و بەشدارانی ئەو کۆبوونەوانە باسی کردوون لەگەل راپۆرتەکانی پۆلیس و دادوەرانی لێکۆلینەوە و ئاگادارانی ئەو وتوێژانە جیاوازن. شرۆڤەی ئەو بابەتە و پێشنیاری وتووێژ کە لەلایەن تاڵەبانییەوە کراوە دواتر لێیان دەکۆلینەوە.

تێبینیی: ئەوانەی کە مەلاعەبدوللا حەسەنزادە وەکو زانیاریی خۆی لە رەوتی روداوەکە بۆ کارۆل پرۆن هۆبێری باس کردوون، لە پێداچوونەوەکەی خۆیدا سانسۆری کردوون.

بروانە پاراگرافی ٥ لاپەرەی ٢٢٠ دەقی ئینگلیزییەکە بەرامبەر بە ٢٤٣ پێداچوونەوەکە هێلی ٢٢ تا کۆتایی پاراگرافی پێنج!

وەرگێردراوی ئەو دەقەی مەلا عەبدوللا بۆ پێداهەلگوتنی تالەبانیی بووە. سەیر ئەوەیە کە حەسەنزادە ئەم چیرۆکەشی وەکو زۆر لە هەڵبەستەکانی دیکەی و لەپێداچونەوەکە ی دا بە بەدەقەکوردییەکە، سانسۆر کردووە. مەلا عەبدوللا نە یویستووە ئێرانییەکان لە دەوری سێ لایەنەی ئەو لەو نومایشانە دا کە دەیانگێڕی ئاگادارین.

مانای ئەو دەقە سانسۆر کراوە کە مەلا عەبدوللا بۆ کارۆلی باس کردووە بەم جۆرەیە:

"بەراستیی قەرارێکی وتووێژ لە پلانیاندانەبوو. لەو کاتەوە کە ئێرانییەکان مەبەستگەلێکی دیکەیان هەبوو، دەیانزانی ناتوانن لە رێی تالەبانییەوە بەو شێوەیە کە ئەو لە سێ دیداردا رێکیخستبوو سەرکەوتووبن. ئێرانییەکان بڵاویان کردبۆوە کە وتووێژەکان درکێندراون. ئەوکاتە

سەرکۆنەی یەکێتییان کرد. لەبەر ئەوە لە وتوێژەکەیان وەدەرنان. ئەوان نەیاندەتوانی ڕێگەبدەن بنبێللاش بەشدار بێ، چونکە نەیاندەویست عەرەبەکان دژ بە خۆیان هان بدەن.ژمارە ٢٦٢
ئەو بەشانەی دیکە کە کارۆل لە تالەبانیی بیستوون و ئامازەیان بە ڕێکەوتنی د.قاسملووو تێرۆریستەکان لە قۆناخی یەکەمی وتووێژەکان دا وەکو قانوونیی بوونی حدکاو ئازادیی سیاسیی و خەبات بۆ ئۆتۆنۆمیی و شتی لەوبابەتە کە کرابن لەگەڵ ئەووتانەی دیکەی تالەبانیی کە گوتبووی مەبەستی ئێرانییەکان تێرۆری د.قاسملوو بووە جیاوازن.
ئاخر پاراگرافی لاپەڕەی ٢٢٠ و یەکەم پاراگرافی ٢٢١ی دەقە ئینگلیزییەکە لە لاپەڕەی ٢٤٤ دەقەکوردییەکەدا تەزویر کراوە.

“In the first place”, Sharafkandi explained later,[263] “ the emissaries that came was a government employee and a pasdaran [passdar].They were not politicians. The secretary general of the KDPI would not speak again with people of this level.

مانای ئەو وتانە کە لە لایەن مەلا عەبدوللاوە و بە ناوی دوکتور شەرەفکەندییەوە بۆ نووسەری کتێبەکەباس کراوە[263] ' دوو جار لەلایەن مەلا عەبدوللاوە تەزویر کراوە. جارێک لە دەقە ئینگلیزییەکەدا تەزویری کردووە و جارێک لە کوردییەکەدا.

مەلا عەبدوللا بە زمانی دوکتور شەڕەفکەندییەوە بە کارۆلی گوتووە: "لە پلەی یەکەمدا " شەرەفکەندیی دواتر شرۆڤەی کرد[263] ئەو نوێنەرانەی کە هاتن لەپلەی دوکتور قاسملوو دانەبوون. کارمەندێکی دەولەت و پاسدارێک بوون. ئەوانە سیاسییکار نەبوون. سکرتێری حدکا جارێکی دیکە نابێ لە گەل کەسانێکی ئاوا بدوێ.

ئەوانە وتەی مەلا عەبدوللان و بەزمانی د.شەرەفکەندییەوە کردوونی و بە نووسەری کتێبەکەی گوتوون و ئەویش نووسیونی. بەلام لە دەقە کوردییەکەدا ئەوەی کە تەرجەمەکراوەتەوە بەم شێوەیە گۆڕیویە:

" شەرەفکەندیی دەیگوت :<<بەر لە هەموو شتێک>> ئەو نوێنەرە سیاسییانەی ناردبوویانن بە ڕادەی دوکتورقاسملوو ی زانا و تێگەیشتوو نەبوون. نوێنەرێکیان دەوڵەت ناردبووی و ئەوی دیکەیان هی سوپای پاسداران بوو. هیچکامیان سیاسەتڤان نەبوون . سکرتێری گشتیی حدکا ئیدی ئامادە نەبوو دەگەڵ کەسانی پلە

- نزمی ئەو تۆ وتوێژ بکا.

مەلا عەبدوللا لە وەرگێردراوەکەدا وتەکانی خۆی گۆڕیون: ١- لە دەقەکەی نووسەردا باسی نوێنەری سیاسیی نەکراوە .

وشەی Representative

بە مانای نوێنەرە و بەس. مەلاعەبدوللا وشەی " سیاسیی " لێ‌زیاد کردووە. پەسنی بە رادەی د.قاسملوو ... زاناو تێگەیشتوو نەبوون لە تێکستەکەدا نییە و مەلاعەبدوللا لێیٚ زیادکردووە و تێی‌نەگەیشتووە کە مەبەست پلەی زانایی ئەو کابرایانە نییە. مقام و پۆستی دەولەتیی کابرای نوێنەر مەبەست بووە. سەرۆک کۆماری فلانە ولات لەگەل سەرۆک کۆماری فیسارە ولات هاو پلە و مقامن. وەزیری دەرەوەی جیبوتیی لەگەل وەزیری دەرەوەی چین لە یەک پلەو مقام دان. بۆ پێشوازیی کردنی سەرۆک کۆماری ئەمریکا لە هیند سەرۆک کۆماری هێند دەچیٚ. خوارتر لەوە شکاندنی عورفی سیاسیی و بەکەمگرتنی لایەنەکەی دیکەیە. سیاسەتکارەکانی کورد جیا لە دەزگای ئیتتیلاعاتی ولاتان و کارگێرە پلە نزمەکانیان کەسی دیکە لە دەولەتدا ناناسن. بروانە رێکەوتنەکانی تالەبانیی لەگەل باقری ذوالقدرلە ١٩٨٦ و هێنانی صحرارودی بە ناوی نوێنەری سەرەکیی ئێران بۆ یاخسەمەر[6] لە لایەن تالەبانیی‌یەوە! بروانە خولانەوە لە ناو بازنەدا نووسینی نەوشیروان مصطفی لاپەرەی ١٠٥

نوێنەری سەرکیی ئێران (محمد جعفر صحرارودی)مقامێکی دەولەتیی ئێران نەبووە. ئەو کابرایە پاسدارێکی جاسوس لە دەزگای ئیتتیلاعاتی سپای پاسداران واتە جاسوسێک بووە. محمد جعفری صحرارودی لەلایەن تالەبانیی‌یەوە بە ناوی نوێنەری نیزام، نوێنەری سەرۆک کۆماری ئێران، هاشمی رفسنجانی،نوێنەری سەرۆکی پارلمان لە وتوێژی خولی یەکەمدا بە د.قاسملوو ناساندرابوو. لە باس کردن لەسەر بەرێوەچوونی وتووێژەکەی قۆناخی یەکەمدا ئەو بابەتە گرنگە دەخرێتەوە بەر باس.

تالەبانیی بەر لەوە ببێتە سەرۆک کۆماری عێراق هەرگیز رێگەی نەدرا بوو بچێتە لای ئاخوند رفسنجانی. بیرەوەرییەکانی رفسنجانی بخوێنەوە! داوا و پێشنیارەکانی تالەبانیی لەرێگەی محسن رضائی‌یەوە بە رفسنجانی درابوون. ناردنی صحرارودی بۆلای بەرپرسانی تەنزیمەکانی باشور و بردنی مەلا عەبدوللا بۆ بەرێوەبردنی فەرمانەکانی تەنیا بۆ شکاندنی حورمەت و کەسایەتیی بەرپرسانی تەنزیمەکانە.

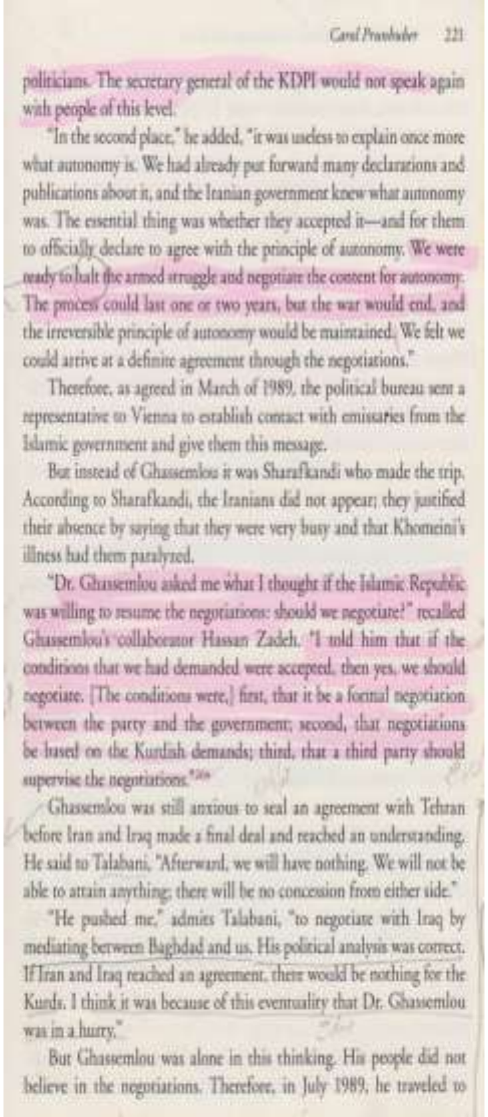

Carol Prunhuber 221

politicians. The secretary general of the KDPI would not speak again with people of this level.

"In the second place," he added, "it was useless to explain once more what autonomy is. We had already put forward many declarations and publications about it, and the Iranian government knew what autonomy was. The essential thing was whether they accepted it—and for them to officially declare to agree with the principle of autonomy. We were ready to halt the armed struggle and negotiate the content for autonomy. The process could last one or two years, but the war would end, and the irreversible principle of autonomy would be maintained. We felt we could arrive at a definite agreement through the negotiations."

Therefore, as agreed in March of 1989, the political bureau sent a representative to Vienna to establish contact with emissaries from the Islamic government and give them this message.

But instead of Ghassemlou it was Sharafkandi who made the trip. According to Sharafkandi, the Iranians did not appear; they justified their absence by saying that they were very busy and that Khomeini's illness had them paralyzed.

"Dr. Ghassemlou asked me what I thought if the Islamic Republic was willing to resume the negotiations: should we negotiate?" recalled Ghassemlou's collaborator Hassan Zadeh. "I told him that if the conditions that we had demanded were accepted, then yes, we should negotiate. [The conditions were,] first, that it be a formal negotiation between the party and the government; second, that negotiations be based on the Kurdish demands; third, that a third party should supervise the negotiations."[264]

Ghassemlou was still anxious to seal an agreement with Tehran before Iran and Iraq made a final deal and reached an understanding. He said to Talabani, "Afterward, we will have nothing. We will not be able to attain anything; there will be no concession from either side."

"He pushed me," admits Talabani, "to negotiate with Iraq by mediating between Baghdad and us. His political analysis was correct. If Iran and Iraq reached an agreement, there would be nothing for the Kurds. I think it was because of this eventuality that Dr. Ghassemlou was in a hurry."

But Ghassemlou was alone in this thinking. His people did not believe in the negotiations. Therefore, in July 1989, he traveled to

6_ خولانەوە لە ناوبازنەدا.لاپەرە ١٠٥

سیاسەت عورفی خۆی هەیە و سیاسەتکار دەبێ شارەزا لە سوننەت و نەزم و رەفتار و شێوەی قسەکردنی بێ. کاتێ دەولەتی ویتنام و ئەمریکا بۆ وتوویژ بریاریان دا، شەشمانگ لەسەر شکلی میزی دانیشتن و ئەندازەکەی و جێگەی نوێنەرانی دوو وڵات و ماوەی وتوێژەکان و ئوسلوبی وتوویژ ... وتوویژیان کرد.

سیاسەتڤان لانی کەم بیست ساڵێک دەبێ زانستی سیاسەت بخوێنێ و ئەزموونێکی زۆری کۆکردبێتەوە. رەفتاری سەرۆک کۆماری عیراق لەگەل سیاسەتڤانەکانی دیکە زۆرجار بە سەیرو دوور لە عورفی دیپلۆماتیک پێناسەکراوە. تەسبێح هەڵسوراندن و ماچکردنی وەزیری دەرەوەی ئەمریکاو فرمێسک رشتن بۆ خومەینیی و چەتررا گرتن و ئیسکۆرت کردنی رفسنجانیی و پێدا هەڵگوتنەکەی و ناوبردنی بە :" ئایەتولا هاشمیی رەفسەنجانی نێعمەتی خودا بۆ کورد و عەرەب " یان ماچ کردنی دەم و گوپی صدام دوای کارەساتەکانی کوردستان ، ئەمانە رەفتاری دور لە عورفی سیاسیین و لە ناو سیاسەتڤانانداب رەفتاری خێڵەکیی ونەسەردەمیی لێک دەدرێنەوە.

لاپەرەی ٢٢١ پاراگرافی ٦دەقە ئینگلیزییەکە لە لاپەرەی ٢٤٤ دا پاراگرافی ٥ لە لایەن مەلا عەبدوللاوە سانسۆر کراوە. ئەوەش یەکی دیکە لە بابەتەکانی مەلا عەبدوللایە کە لە لای کارۆل پرۆن هۆبێر بە خۆیدا هەڵگووتووە، بەلام چونکە زۆر جار ئەوەی بڵاوی کردووەتەوە و لێیان لە قاوداوە کە ئەوەی گوتوویە هی د.قاسملووە ومەلا عەبدولا بوختانی بە خۆی کردووە و هەلیبەستووە، لەبەر ئەوە لە دەقەکوردییەکەدا نەینووسیوە و سانسۆری کردووە.

وەرگێردراوی دەقە سانسۆرکراوە تەزوێرییەکە بەم جۆرەیە:

حەسەنزادە بۆ کارۆلی باس کردووە و گوتوویە: د.قاسملوو لێێپرسیم ئەگەر کۆماری ئیسلامیی بۆ وتوێژ پێوەندیمان پێوە بگرێ من دەبێ نەزەرم چۆن بێ.

من[مەلا عەبدوللا قسەدەکا] پێم گوت :"ئەگەر مەرجەکانی ئێمە کە داوامان کردوون قبوڵ بکرێن ئێمە دەبێ وتوێژ بکەین.[مەرجەکان ئەمانە بوون] یەکەم وتوێژەکە دەبێ بە رەسمیی لە نێوان حیزب و دەولەتدا بێ٢- وتوێژ دەبێ لەسەر ویستی کوردبێ ٣- لایەنی سێهەم دەبێ چاوەدێر بێ.[264]

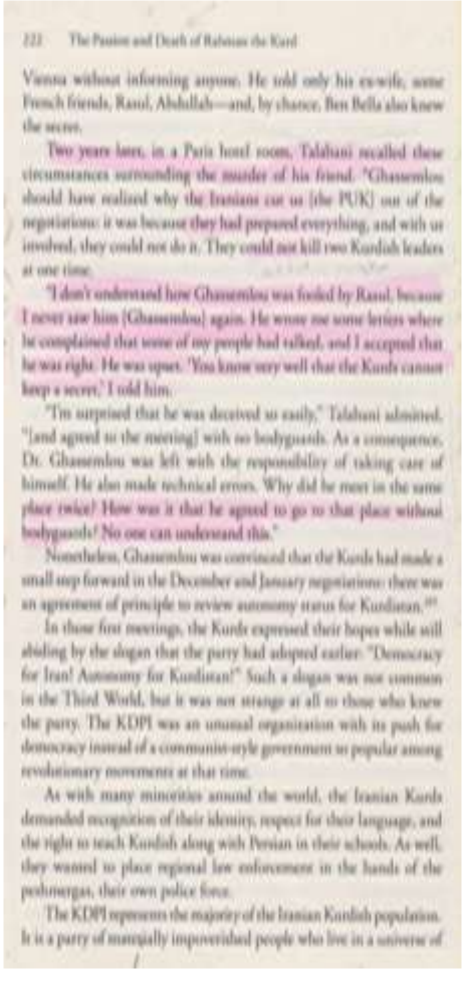
222 The Passion and Death of Rahman the Kurd

Vienna without informing anyone. He told only his ex-wife, some French friends, Rasul, Abdullah—and, by chance, Ben Bella also knew the secret.

Two years later, in a Paris hotel room, Talabani recalled these circumstances surrounding the murder of his friend. "Ghassemlou should have realized why the Iranians cut us [the PUK] out of the negotiations: it was because they had prepared everything, and with us involved, they could not do it. They could not kill two Kurdish leaders at one time.

"I don't understand how Ghassemlou was fooled by Rasul, because I never saw him [Ghassemlou] again. He wrote me some letters where he complained that some of my people had talked, and I accepted that he was right. He was upset. 'You know very well that the Kurds cannot keep a secret,' I told him.

"I'm surprised that he was deceived so easily," Talabani admitted. "[and agreed to the meeting] with no bodyguards. As a consequence, Dr. Ghassemlou was left with the responsibility of taking care of himself. He also made technical errors. Why did he meet in the same place twice? How was it that he agreed to go to that place without bodyguards? No one can understand this."

Nonetheless, Ghassemlou was convinced that the Kurds had made a small step forward in the December and January negotiations: there was an agreement of principle to review autonomy status for Kurdistan.[17]

In those first meetings, the Kurds expressed their hopes while still abiding by the slogan that the party had adopted earlier: "Democracy for Iran! Autonomy for Kurdistan!" Such a slogan was not common in the Third World, but it was not strange at all to those who knew the party. The KDPI was an unusual organization with its push for democracy instead of a communist-style government so popular among revolutionary movements at that time.

As with many minorities around the world, the Iranian Kurds demanded recognition of their identity, respect for their language, and the right to teach Kurdish along with Persian in their schools. As well, they wanted to place regional law enforcement in the hands of the peshmergas, their own police force.

The KDPI represents the majority of the Iranian Kurdish population. It is a party of materially impoverished people who live in a universe of

سەرنجێکی پێویست بۆ ئەو زانیارییانەی کە دراون بە نووسەری کتێبەکە

لەمەر ئەو زانیارییانەی کە لەلایەن تالەبانیی و مەلا عەبدوللاوە بە نووسەری کتێبی خولیاو مەرگی رەحمانی کورد دراون بە وەبەرچاوگرتنی بەرژەوەندیی کارگێڕانی رژیمی کۆماری ئیسلامیی بووە. مەلا عەبدوللا بۆ شاردنەوەی واقعییەتی تێرۆری د.قاسملوو هەوڵێکی بێوچانی داوە. ئەو هەوڵەی لە هێندێک بەشدا سەرسامهێنەرە. مەلا عەبدوللا دوای تێرۆری د.شەرەفکەندیی، سامناکترین خەیانەتی بە بزووتنەوەی کورد و حدکا لە رۆژهەلاتی کوردستانی کرد، بە دزی ئەندامانی رێبەریی حدکاو لە نەبوونی مصطفی هیجری (سکرتێری حدکا)دا لەو دەرفەتە کەڵکی وەرگرت و بە پلانی سێقۆڵیی: خۆی ، صحرارودی و تالەبانیی حیزبی دێموکراتی کوردستانی ئێرانیان بۆ قڕلی هەرمۆتەی ژێر دەسەڵاتی تالەبانیی و ئیتتیلاعاتی سپای پاسداران بۆ کۆیە ڕادا. سەیر ئەوەیە کە مەلا عەبدوللا تۆمەتی ئەو خەیانەتە ئەبەدییەی بە کورد بە بڕیاری سەرۆکی پارتی دێموکرات و "مقاماتی پارتیی" لەقەڵەمداوە. بۆ ئەوە ئەو خەیانەتەی مەلا عەبدوللا بە ناوی پارتی دێموکراتی کوردستان بنووسرێ، مەلا عەبدللا چووبووە فەرەنسە، وتووێژێکی لەگەل کریس کۆچێرا کردبوو و ئەو بوختانەی بۆ کریس کۆچێرا باس کردبوو کە لە کتێبەکەیدا بە ناوی بزوتنەوەی کورد وویستی سەربەخۆیی [جنبش کردو خواست استقلال] بە زمانی فەرەنسیی چاپی کردبوو. ئەوکتێبە لەلایەن مامۆستا عەزیز ماملی یەوە کراوە بە فارسیی و لە ئاوریلی ٢٠٠٠ چاپ کراوە. بڕوانە لاپەڕەی ٢٨٦ کرتە بۆ ئێرە بکە و Ctrl دابگرە!

مەلا عەبدوللا دوای رادانی حدکاو فرۆشتنی بە ئیتتیلاعاتی سپاو تاڵەبانیی ئیفلاسیی حدکای بە کردەوە راگەیاند.

مصطفی هجریی و ئەندامانی تیمەکەشی ئەو خەیانەتەی مەلا عەبدوللا و ئەوئاوە رژاوە و ئابرووە چوواوەیان وەک واقعییەت و کورد گوتەنیی بە "گوێێ مامۆستا "قبولّ کرد و بێدەنگەیان لێکرد. بەم جۆرە مەلا عەبدوللا زەمینەی کوشتاری سەدان ئەندامی حدکای بۆ زانیاریی ینک و ئیتتیلاعاتی سپای پاسداران پێک هێنا. ژمارەی تێرۆرکراوەکان بە وەبەرچاوگرتنی ئامارێکی نادروست و پاکانەیەکی ئاخوندیی لە کتێبی " ئەزمونی خەباتی مەلا عەبدوللا حەسەنزادە بۆ شاردنەوەی ناوی جینایەتکاران، دواتر باس دەکرێ. لەبەردا بڕوانە ئەو دەقە و دواتر بەشێک لە ئاماری واقعیی حدکا کە بڵاو کراونەوە دەخەینەبەرچاو. مەلا عەبدوللا دوای رادانی حدکا بووە بە بەڕێوەبەری ویست و داخوازەکانی تالەبانیی و ئیتتیلاعاتی سپای پاسداران. دوای ئەو ئاڵ وگۆڕە جەوهەرییە ئەوەی لە بەرژەوەندیی ئیتتیلاعاتی سپای پاسداراندابووە بە دژی حدکاکردوویە. لەوە بەدوا هەر هەلوێستێکی ئەمنییەتیی -سیاسیی -جینایی لە لایەن ئیتتیلاعاتی سپاوە دژی حدکا گیرابی مەلا عەبدوللا بۆ سەپاندنی هەوڵیداوە. ئەو چەند بەڵگەنامەیە بخوێنەوە کە بڵاو کراونەوە کرتە بۆ ئێرە و ئێرە و ئێرە و ئێرە بکە و Ctrl دابگرە!

ئەو بە ناو زانیارییانەش کە لەلایەن مەلا عەبدوللاو تالەبانییەوە سەبارەت بە وتوێژی د.قاسملوو و ترۆریستەکانی سەر بە رفسنجانی و تێرۆری د.قاسملوو دراون بە نووسەری کتێبی خولیاو مەرگی رەحمانی کورد لەو چوار چێوەیەدا دەبێ وەبەرچاو بگیرن. نە مەلا عەبدوللاو نە مصطفی هجری نە هیچ ئەندامێکی حدکا دێڕێکیان لە پەروەندەی تێرۆرەکانی دوو رێبەری تێرۆرکراوی حدکا نە خوێندووەتەوە. ئەگەر خوێندوویاننەوە بازەحمەت بکێشن دوو سێلاپەرە بۆ بەرپەرچدانەوەی ئەو "بەڵگەنامانەی" کە خراونەتە بەرچاوی خەلکەکەمان بڵاوبکەنەوە.

ئەوەی کە لەسەر تێرۆری ئەو دوو کەسایەتییە بڵاویان کردوونەوە، درۆی فلانە پاسدارو و ئەو تەزویرانە بوون کە مەلا عەبدوللا لە ماوەی ئەو بیست و چەندسالەدا کردوونی و کۆمەڵگای کورد و ئازادییخوازانی گەلی ئێمە و بیروڕای جیهانیی پێفریو داون.. خەواندنی پەروەندەی تێرۆری د.قاسملوو وعەبدوللا قادریی ئازەر بە بیانووی نەبوونی خەرجی وەکیل بۆ نزیک کردنەوەی تالەبانیی لە ئیتتیلاعاتی سپا و خزمەت بە رێبەرانی جینایەتکاری کۆماری ئیسلامیی بووە. ئەو سامانەی کە رۆژێک د.قاسملوو باسی کرد چی بەسەرهات؟ راگرتنی تاقمێکی پەنابەر کردوو بۆ ماوەی بیست و چەندسال لە قژلێکی پەنابەرییدا کە ئەرکی رۆژانەی ئەو تاقمە پڕکردنی ئافتاوە و ئیسکۆرتی چەکدارانەی مەلا عەبدوللاو تیمەکەی بۆسەرئاودەست بێ ئەو دەفتەرو دەستەک و ئیدارە و ئیسکۆرت و رشتنی خوێنی لاوانی کوردی دەوێ؟

بەسەرهاتی هەزاران ئەندامی کوژراو، بریندار،راکردوو،فرۆشراو،گوللەبارانکراو، دەرمانداوکراوو سوتێندراوی حدکا ئاکامێ پیلانیی مەلا عەبدوللا بۆ رادانی حدکا لە قەندیلەوە بۆ ئوردوگای پەنابەران بووە. مەلا عەبدوللا بەرپرسیاری یەکەمی ئەو کارەساتانەیە کە دوای تێرۆری رێبەرانی حدکا بەسەر بزووتنەی کورد و ئەندامانی حدکا لە باشوری کوردستان هێنراون.

درێژەی ئەو لێکۆلینەوەیە لە بەشی یازدەدا بخوێنەوە!

٢٥ ئۆکتۆبری ٢٠١٥

- بەشی 1
- بەشی 2
- بەشی 3
- بەشی 4
- بەشی 5
- بەشی6
- بەشی7

- بەشی8
- بەشی9
- بەشی10
- کتێبی خولانەوە لە ناو بازنە لاپەرەکانی ١٠٤-١٠٥ نووسینی نەوشیروان مصطفی.
- راپۆرتەکەی تالەبانیی بۆ پلێنۆمی چواری ینک
- هاوخەباتیەوە بۆ تەخوین
- دوو جینایەت، دوو دادگە دوو قەرار
- **بابەتەکانی تری مامۆستا گۆران(حەسەن ئەیوبزادە)**

www.peshmergekan.com

پێشمەرگەکان: کاک حەسەن ئەیوبزادە (مامۆستا گۆران) خۆی لە نووسینەکانی بەرپرسیارە